DISTRIBUIÇÃO GRATUITA

DIÁRIO de Ribeirão Pires

Ribeirão Pires 68 Anos

18 de março de 2022 | Edição 143 ANO VI | facebook.com/diariorp - diariorp.com.br

RP COMPLETA 68 ANOS DE OLHO NO FUTURO

Ribeirão Pires completa neste sábado (19) seu 68º aniversário de emancipação político-administrativa. E desta vez, depois de dois anos sofrendo com a pandemia da Covid-19, e diversos anos de completo abandono, talvez seja o melhor aniversário que a cidade já tenha comemorado em toda a sua história.

O município anunciou o maior pacote de benfeitorias já realizado de uma só vez. Serão diversas intervenções e investimentos na área da saúde, infraestrutura, educação, entre outros.

Será esta a luz no fim do túnel que a pérola da serra tanto precisava para voltar a brilhar?

Pág 08

Governo Estadual inicia 4ª dose contra Covid em idosos

Pág 03

Enel acumula reclamações na cidade

Pág 04

Taxa do Lixo passa a ser cobrada e gera dúvidas

Pág 06

Teto desaba e mata criança de 10 anos

Pág 10

Será que vai?

Faz um pouco mais de um ano que a nova administração assumiu a prefeitura de nossa cidade. Tenho visto com bons olhos as iniciativas deste primeiro ano do Governo do prefeito Clóvis Volpi e de seu vice, Amigão D'orto.

Eles pegaram a cidade em um momento bem sério, que era o ápice da pandemia do Covid-19, e graças a Deus, conseguiram administrar bem toda a situação, para que conseguíssemos sair mais fortes de todo aquele terror que foi o ápice da pandemia.

É claro que não estou aqui pra 'puxar o saco' de políticos. Quem me conhece, sabe o tom crítico que costumo ter. Até porque, como cidadãos, temos que fiscalizar o trabalho daqueles que estão no poder público para servir a sociedade. No entanto, tenho me surpreendido com a forma que a cidade vem sendo gerida.

Em pouco mais de um ano, foi possível ver a cidade caminhar de uma forma que não se via por muito tempo. Há pelo menos oito anos, Ribeirão estava estagnada, e sem perspectiva nenhuma de futuro. Os governos de Saulo Benevides, e de Kiko Teixeira foram desastrosos, horríveis e acabaram com a cidade. Ambos brincaram de governar, mas na verdade não faziam ideia do que estavam fazendo. Sequer saíam de seus gabinetes, e não tinham nenhuma noção de qual era a real situação da cidade. Um verdadeiro desastre.

Sem querer tecer muitos elogios a Volpi, mas nesse um ano, eu senti que a cidade caminhou realmente para a frente, e desejo do fundo de meu coração que este seja só o começo de um futuro brilhante que o município terá.

Ainda há diversos problemas, e pode ter certeza que eles serão lembrados quando couber a mim, mas também não posso deixar de elogiar quando for necessário.

Espero, de coração que o 68º aniversário de nossa querida cidade, seja o primeira de novos tempos que estão por vir, tempos de uma Ribeirão melhor, e que ela volte de fato a ser a tão falada "Pérola da Serra", escolhida por centenas de pessoas para viver aqui.

Que continue ser a cidade, assim como diz seu hino, acolhedora, saudável, humana, e muito grande em nossos corações.

Rafael Ventura é Diretor de Jornalismo do DiárioRP

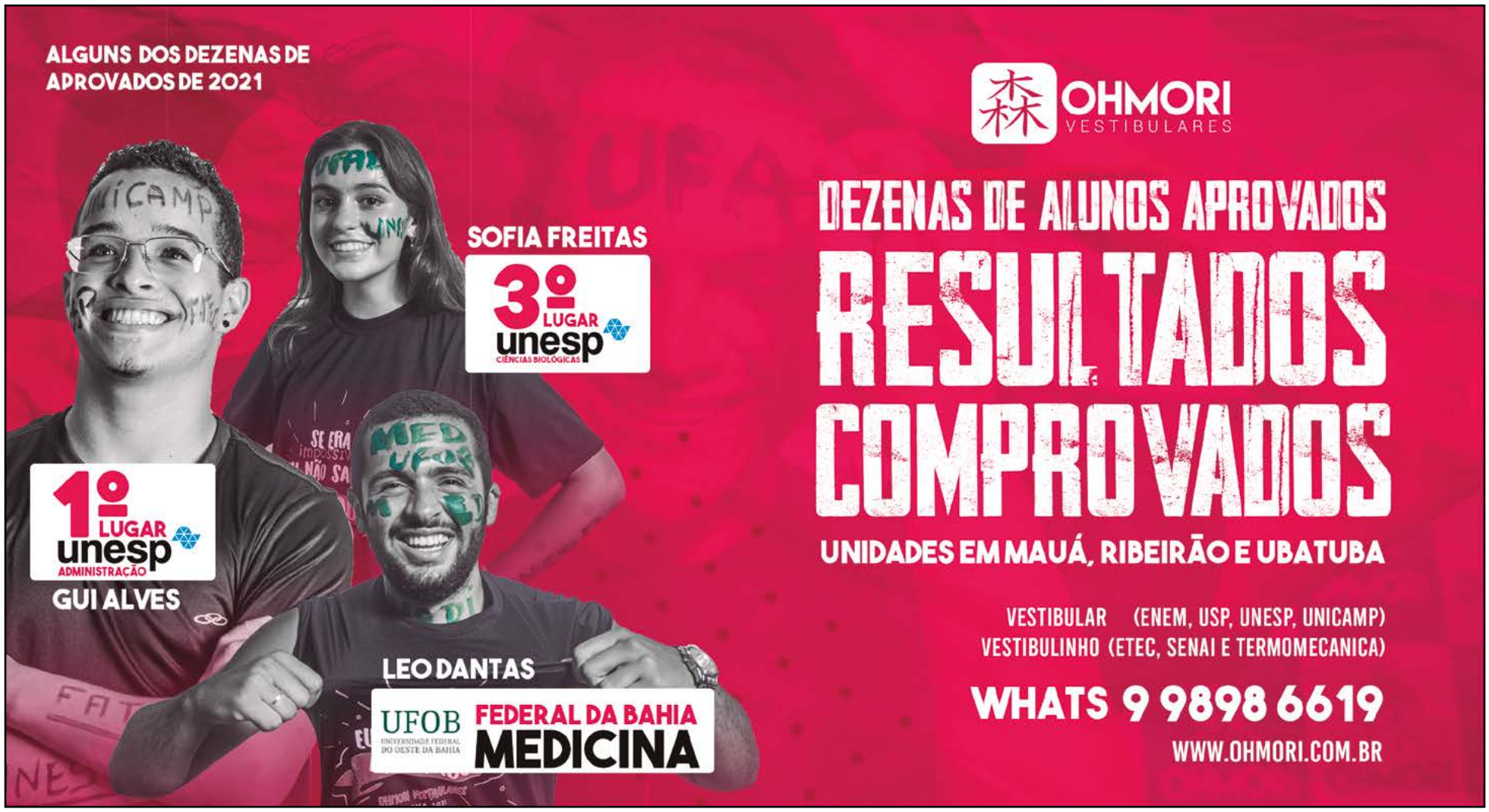

DIÁRIO de Ribeirão Pires

O Diário de Ribeirão Pires é um veículo de comunicação eletrônico, com notícias diárias na internet. Esta publicação é um resumo com as principais notícias da semana.
Circula às sextas-feiras em Ribeirão Pires, Mauá e Rio Grande da Serra.
Tiragem: 10 mil exemplares. CNPJ: 24.236.255/0001-16
O Diário de Ribeirão Pires não se responsabiliza pela opinião de seus colunistas e anunciantes. Apenas veiculamos seu conteúdo.

EXPEDIENTE

Diretor de Jornalismo: Rafael Ventura (MTB:80983)
rafaelventura@grupodev.com.br
Diretor Audiovisual: Guilherme Duarte
guilhermeduarte@grupodev.com.br
Repórter: Fabricia Andrade
fabriciaandrade@grupodev.com.br
Repórter: Mel Ravásio
melravasio@grupodev.com.br
Comercial: Rosi Ventura
rosiventura@grupodev.com.br

Envie comentários, sugestões e denúncias para:
redacao@diariorp.com.br

CIRCULAÇÃO AUDITADA
ADJORI·SP
Associação dos Jornais do Interior do Estado de São Paulo

Rua Pedro Mansuetto Becchelli, 74 - Centro, Ribeirão Pires CEP 09401-030 | www.diariorp.com.br | (11) 4827-5757 |

Moradores do Iramaia continuam reclamando de abandono

Bairro vem sofrendo com alagamentos (Foto: Reprodução)

Moradores do Jardim Iramaia reclamam novamente da falta de zeladoria no bairro. Eles alegam que em dias de chuva, as ruas ficam alagadas, causando transtornos e prejuízos às pessoas que residem na região. Anteriormente, já haviam reclamações relacionadas a falta de zeladoria e abandono por parte da Prefeitura. Dentre as queixas estavam a falta de asfalto, buracos nas ruas, mato alto e falta de energia.

Os munícipes alegam que os problemas são frequentes e dificultam a passagem de carros e até do transporte público. Na época, questionamos a Prefeitura, que alegou ter ciência da situação e estava trabalhando para firmar novos contratos com empresas, a fim de realizar a pavimentação e melhorar a iluminação pública. Além disso, informaram que os próprios funcionários da Secretaria de Zeladoria e Manutenção Urbana estavam realizando os serviços na região, motivo pelo qual justificaram a demora na realização dos reparos necessários.

No entanto, nas redes sociais os populares mostraram através de fotos e vídeos a situação em que se encontrava o bairro, durante as fortes chuvas que atingiram a região recentemente. É possível ver nas imagens um grande volume de água nas ruas, e carros tentando passar pelo local mas com dificuldades de locomoção.

Por fim, questionamos novamente a Prefeitura sobre os problemas relatados pelos munícipes. Contudo, não obtivemos nenhuma resposta até o fechamento desta edição.

Governo Estadual inicia 4ª dose contra Covid em idosos

Vacinação começa na segunda-feira. (Foto: Divulgação)

Nesta quarta-feira (16), o governador de São Paulo, João Doria (PSDB), anunciou a aplicação da quarta dose da vacina contra a Covid-19, para idosos com 80 anos ou mais. A imunização terá início na próxima segunda-feira (21) em todo o Estado.

De acordo com as informações, o Comitê Científico da Covid no Estado recomendou a medida. Nesse sentido, foi levado em consideração o alto índice de mortalidade entre os idosos desta faixa etária, durante a circulação da variante Ômicron. O número de mortes registrado foi superior ao dos outros dois picos da pandemia, em 2020 e 2021.

No total, 900 mil idosos estarão aptos a receber a quarta dose. No entanto, só poderão receber o imunizante aqueles que tomaram a terceira dose (reforço), respeitando o intervalo de quatro meses.

Enel acumula reclamações na cidade; vereadores investigam empresa

Vereadores investigam denúncias contra a ENEL. (Foto: Reprodução)

Um levantamento realizado pelos Procons do Grande ABC, registrou que houve 387 atendimentos de consumidores, sobre o serviço prestado pela Enel Distribuição SP (empresa responsável pela distribuição de energia). As ocorrências aconteceram entre o dia 1° de janeiro até 8 de março, segundo o Diário do Grande ABC.

De acordo com o periódico, a média é de 5,7 chamadas por dia. Dentre estas estão orientações gerais e queixas sobre o serviço, como por exemplo, cobranças indevidas e falta de fornecimento de energia elétrica. Das cidades do ABC, Ribeirão Pires registra 24 atendimentos por dia, e Rio Grande da Serra 16. Os demais municípios também registram altos números de reclamações, como S. Bernardo do Campo, que lidera com 96 chamados. Santo André aparece em segundo com 93; bem como Diadema com 70; Mauá registra 67 e São Caetano possui 21.

O Procon Consórcio realizou o levantamento após pedido dos prefeitos da região, que deverão realizar uma reunião para discutir sobre os problemas causados pela Enel aos moradores. Nesse sentido, o Consórcio Intermunicipal do Grande ABC irá cobrar esclarecimentos sobre a falta de energia que ocorre na região inclusive após dias de chuva. Ainda de acordo com o Coordenador do Procon Consórcio, Vitor Paulo Ramuno, os consumidores prejudicados deverão acionar a empresa sobre o ressarcimento. A Enel terá o prazo de 30 dias para dar uma resposta aos munícipes. Caso o contrário, poderão ingressar com uma ação judicial.

Em outubro de 2021, a Câmara de Ribeirão Pires aprovou a instauração de uma CEI (Comissão Especial de Inquérito), para apurar possíveis irregularidades na prestação de serviços de fornecimento de energia eletrica. Na época, todos os parlamentares assinaram o documento. Os vereadores também solicitaram a presença de um representante da Enel, para questionar sobre as reclamações e a manutenção da rede elétrica. O Consórcio Intermunicipal do Grande ABC já teria encaminhado um ofício à empresa, solicitando esclarecimentos.

De acordo com dados divulgados pelo Sindec (Sistema Nacional de Informações de Defesa do Consumidor), entre 2019 e junho de 2021, a Enel acumulou mais de 6 mil reclamações por parte dos consumidores. No entanto, considerando as registradas no ano de 2020, somente nos seis primeiros meses o número subiu para 4.112. Ou seja, 46% a mais do que o registrado em 2019, quando houve 1.904 reclamações no mesmo período. O documento enviado pelo Consórcio afirma que as práticas ocorridas contém irregularidades envolvendo o serviço. Além de claros e evidentes prejuízos à coletividade, afetando assim toda região do ABC.

Dentre os bairros afetados também estão o Jardim Mirante, Parque das Fontes, Santa Luzia, Roncon, Barro Branco, Ouro Fino, bem como Santa Rosa e Jardim dos Eucaliptos.

A Câmara Municipal de Ribeirão Pires decidiu prorrogar por mais 60 dias a comissão de inquérito para continuar investigando os casos. O relatório elaborado após 120 investigações já estava pronto para apresentação, mas após alguns bairros da região ficarem por quase 40 horas sem energia, devido às chuvas do primeiro domingo do mês (6), o presidente da comissão, Diogo Manera (PSDB), o relator Rato Teixeira (PTB) e o membro Leandro Tetinha (PTB), optaram por estender o prazo.

Parabéns Ribeirão Pires 68 anos

O bom é viver aqui!

Clovis e Ligia VOLPI

/APRAESPI

APRAESPI

www.apraespi.org.br

Ribeirão Pires faz 68 anos e a APRAESPI dá o PRESENTE:

JEFFERSON FONSECA
Presidente

31/03 |15:00 | Inauguração da

OFICINA ORTOPÉDICA

RENATO COSTA

Rua Santo Bertoldo, Colônia, Ribeirão Pires

LAIR MOURA
Superintendente

A APRAESPI parabeniza Ribeirão Pires pelo ANIVERSÁRIO e o presente oferecido a População é uma Oficina Ortopédica que vai atender ainda mais pessoas, com mais tecnologia!

Matheu Gabriel

Arivaldo Lacerda

Vitorio Soares e fisioterapeuta Irma Oliveira

Parceiros da implementação da Oficina Ortopédica e financiamento das órteses, próteses e meios de locomoção para os próximos 2 anos

Taxa do Lixo passa a ser cobrada na região e gera críticas e dúvidas nos munícipes

Taxa do Lixo foi criada pelo Marco Civil do Saneamento Básico, e municípios devem criar crobrança (Foto: Reprodução)

Na última semana, os moradores de Ribeirão Pires começaram a receber suas contas de água com a nova 'Taxa do Lixo', embutida no valor da fatura mensal que é emitida pela Sabesp (Companhia de Saneamento Básico do Estado de São Paulo). Na própria leitura, a informação que consta é que o valor da taxa está relacionado ao consumo de água e esgoto em cada residência, o motivo pelo qual o valor vem diferente de uma conta para outra. Além disso, cada categoria (residencial, comercial, industrial ou prédio público), deverá pagar um valor.

A previsão inicial era de que o valor mínimo da taxa seria de R$ 12,94 (residencias com consumo de zero a dez metros cúbicos de água) por mês, e de R$ 25,60 (11 a 20 metros cúbicos). No entanto, algumas contas apresentaram o valor do tributo em R$ 14,09, enquanto as de consumo entre 11 e 20 metros cúbicos chegou no valor de R$ 28,12. Já para aqueles que consomem acima de 50 metros cúbicos, o valor será de R$ 63,27.

Em junho do ano passado, a Câmara de Ribeirão Pires debateu sobre a inclusão da taxa, aprovada por 15 votos a dois. Na época, o prefeito de Ribeirão Pires, Clovis Volpi (PL), afirmou que a taxa passaria a ser cobrada somente no ano de 2022. Mais tarde, o prefeito esclareceu em suas redes sociais a criação da taxa do lixo. Segundo Volpi, o manejo de resíduos sólidos na cidade custa cerca de R$ 10 milhões aos cofres públicos (ao ano). O gestor também antecipou os valores que cada munícipe deverá pagar. A expectativa do Paço é de que o valor arrecadado seja em torno de R$ 9 milhões ao ano com o tributo, dessa forma, praticamente igualando a receita às despesas com o setor.

A 'Taxa do Lixo' foi criada em 2020 com a aprovação do Marco do Saneamento, pelo Congresso Federal. Com a nova lei, os municípios são obrigados a exigir uma compensação financeira pela prestação do serviço de manejo dos resíduos sólidos. A administração municipal pode optar pela cobrança da tarifa de forma unificada ou recolher separadamente a taxa de coleta do lixo e a taxa de destinação de resíduos.

O Novo Marco do Saneamento Básico determinou que, a partir de julho de 2021, a instituição da taxa de lixo passou a ser obrigatória para municípios que ainda não recolhiam o tributo.

Se uma prefeitura não estabelecer a cobrança pelo serviço no prazo determinado pela lei, a situação será configurada como renúncia fiscal. Caso o município não atenda a esses requisitos, fica sujeito às penalidades determinadas pela Lei de Responsabilidade Fiscal.

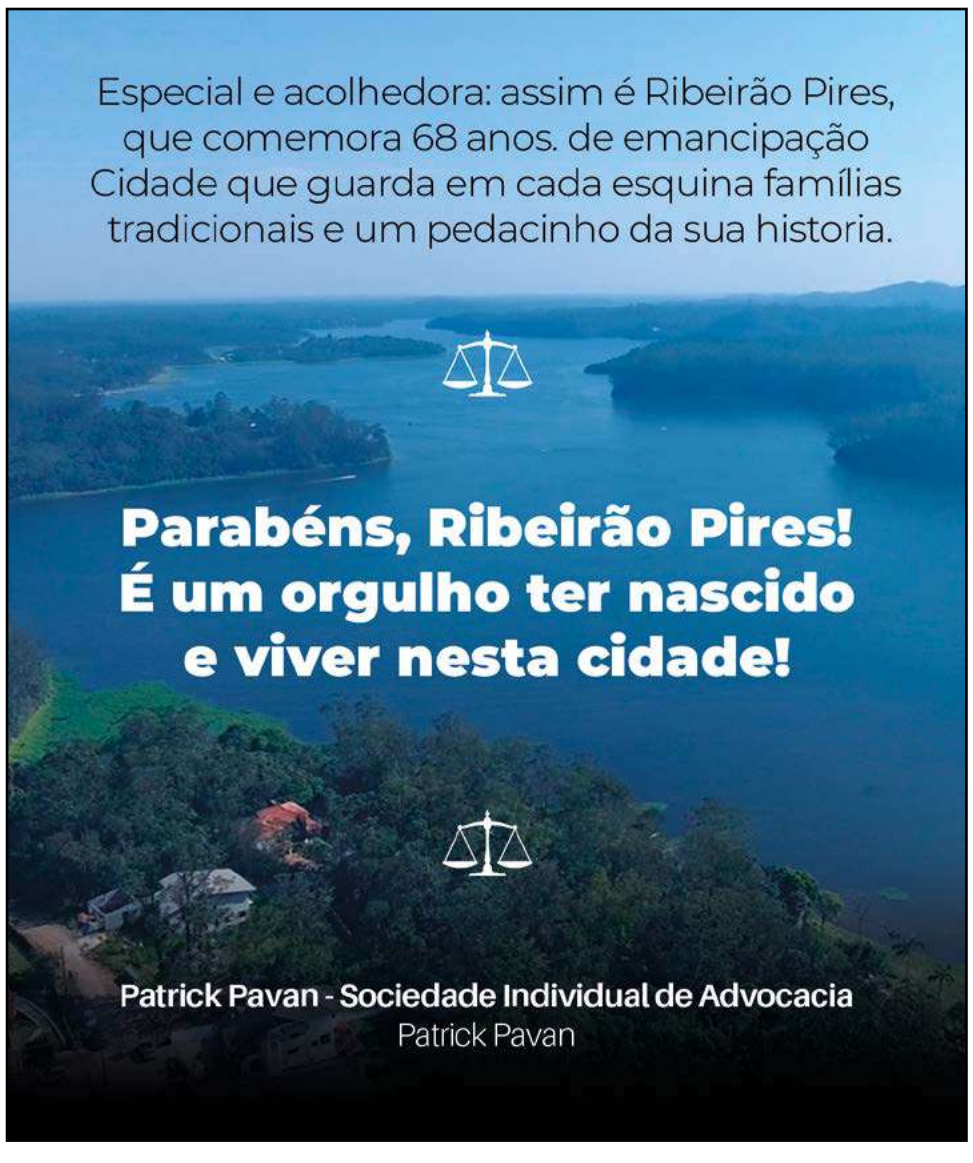

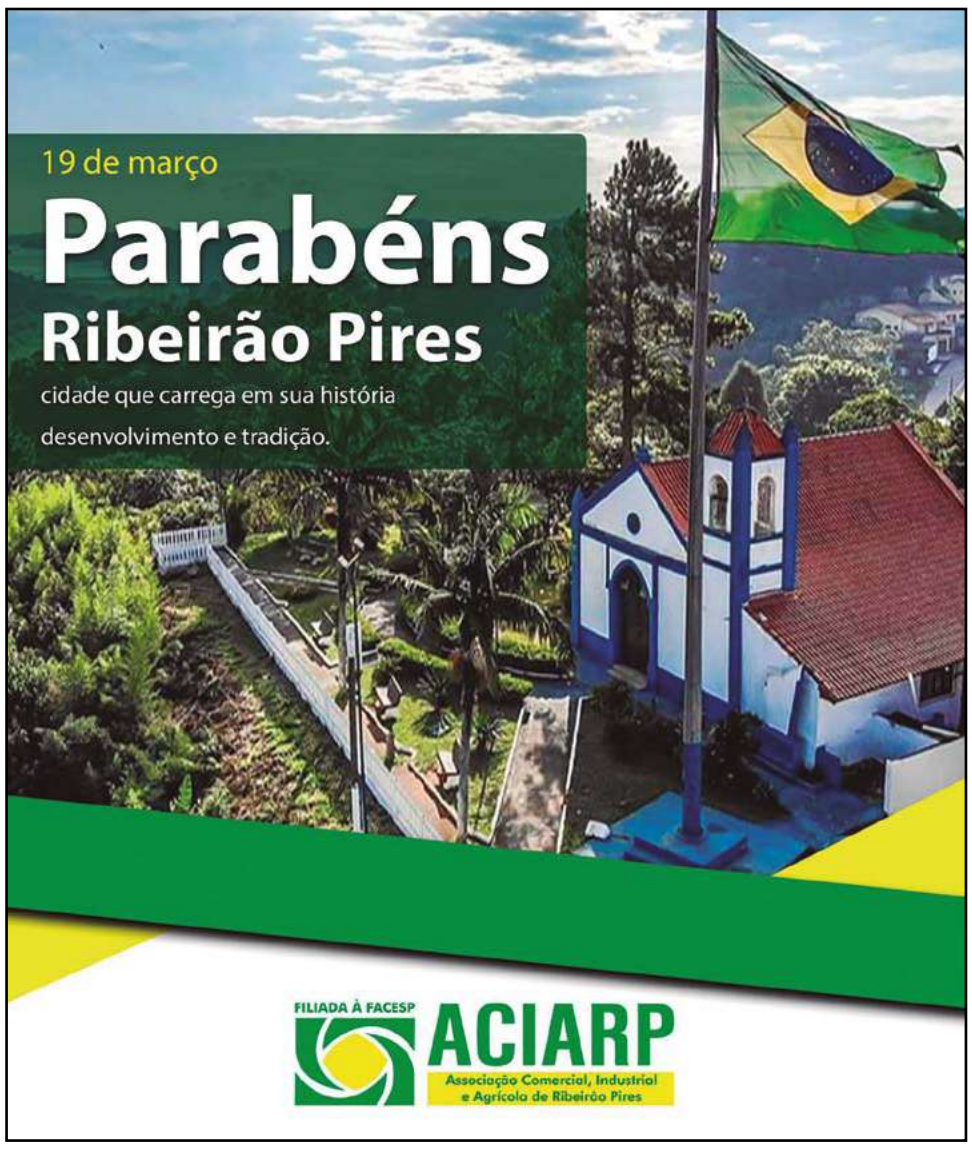

Parabéns Ribeirão Pires

68 anos de muitas histórias

Unidade Centro: Rua Padre Marcos Simone, 76 - Ribeirão Pires
Unidade Coop: Av. Humberto de Campos, 3499 - Ribeirão Pires

Ri 68 anos bei rão Pires

Supermercados **JOANIN** parabeniza **Ribeirão Pires** pelos seus **68 anos.**

Convidamos os munícipes para comemorar provando nosso delicioso bolo na loja no dia 19/03/22 em 3 horários :

às 10h; às 14h; às 18h

Esperamos vocês!

Av. Francisco Monteiro, 1311
Santana - Ribeirão Pires

COMPRE ONLINE WWW.JOANIN.COM.BR OU PEÇA PELO IFOOD.

Ribeirão Pires chega ao seu 68º aniversário com o maior pacote de benfeitorias já anunciado

Ribeirão Pires completa neste sábado (19) seu 68º ano de emancipação político-administrativa. Nestes 68 anos, a cidade viveu muitas emoções, alegrias e tristezas, mas ao que tudo indica, o 68º ano da cidade vem com diversos anúncios que levam o município rumo ao futuro, e depois de longos anos em estagnação e falta de investimentos pode finalmente ver uma luz no fim do túnel.

Neste um ano, e desde março do ano passado, diversos pacotes de investimentos, obras e crecsimentos foram anunciados pelo município. Será o maior pacote de benfeitorias já realizadas de uma só vez em toda a história da cidade.

Na área da saúde, tivemos a retomada do tão esperado Hospital Municipal, que estava com as obras abandonadas há cerca de 10 anos. Foram investidos 18 milhões de reais para a conclusão das obras. Destes, 16, do Estado e 2 do município.

O Hospital Municipal da Santa Luzia terá 98 leitos, sendo 60 de clínica médica, 18 de maternidade, 10 de berçário e 10 de UTI (Unidade de Terapia Intensiva); centro cirúrgico/obstétrico; atendimento ginecológico, área para internação, centro clínico, Laboratório de análises clínicas, pediatria e maternidade.

Além disso, o município também iniciou as obras do Centro de Especialidades Médicas e Centro de Atenção Integral à Saúde da Mulher, que atenderá onde ficava a antiga Biblioteca Municipal, próximo à Antiga Fábrica de Sal. As obras da UBS do Parque Aliança, também foram retomadas.

A cidade também recebeu grande investimento na pavimentação. São pelo menos 80 diferentes ruas em 13 bairros que estão recebendo asfaltamento novo. São cerca de R$ 10 milhões de investimento na área, além de outros R$ 20 milhões para a construção de um viaduto que interligará o centro alto e baixo da cidade. A reforma do Terminal Rodoviário do Município também já era esperada. O local vem recebendo diversas críticas por conta do péssimo estado de conservação e manutenção. De acorno com a prefeitura, o terminal será interligado com a CPTM (Companhia Paulista de Trens Metropolitanos), inclusive com cobertura para proteção dos usuários em dias chuvosos, além de também receber uma nova unidade fixa do Poupatempo ao lado do Complexo Ayrton Senna.

Diversos outros investimentos também foram anunciados, como a revitalização da Vila do Doce, nova praça na Marco Simoni, primeiro campo de grama sintética em Ouro Fino, troca das luzes da Rua Humberto de campo por lampadas LED, entre outros.

A cidade, que há anos não tinha motivos para brilhar, vê agora, em seu 68º aniversário, novos investimentos para alavancar de vez e trazer mais esperança aos moradores de que dias melhores, enfim, virão.

Parabéns
Ribeirão Pires
PELOS
68 Anos
CÂMARA
2030
CÂMARA MUNICIPAL DA ESTÂNCIA TURÍSTICA DE
RIBEIRÃO PIRES

Entregas no mês de aniversário da Cidade
SÃO PAULO
poupa tempo
PoupaTempo
Centro de Especialidades Médicas
Capela Santo Antonio
Estância Turística
RIBEIRÃO PIRES
68
anos
Para saber toda a programação de obras entregues no mês de aniversário, escaneie o QR-CODE

Teto desaba e mata criança em viagem de família

Bombeiros tentaram resgatar criança com vida, mas ela não resistiu aos ferimentos e morreu no Local. (Foto: Reprodução)

No último sábado (12), uma criança de 10 anos morreu e outra ficou ferida com escoreações em um dos braços após uma coluna cair sobre elas enquanto brincavam em uma chácara.

O caso aconteceu em um sítio localizado no distrito de Palmeiras, em Suzano, e que faz divisa com Ribeirão Pires. De acordo com as informações, em torno de sete crianças brincavam na varanda da residência. No local, estava uma rede de balançar amarrada em duas colunas de tijolinhos. Com o impulso das crianças e o peso delas, as colunas não aguentaram e caíram, fazendo com que a estrutura cedesse e o telhado desabasse em cima dos menores.

A propriedade estava sendo alugada por familiares e amigos que residem nos municípios de Ferraz de Vasconcelos e Guaianases.

O Corpo de Bombeiros e o Samu (Serviço de Atendimento Móvel de Urgência) atenderam a ocorrência e realizaram os primeiros socorros. Dentre as crianças, cinco não tiveram ferimentos. Uma precisou de atendimento médico devido a ferimentos no braço, e seguiu para o Pronto Socorro. Já uma menina de 10 anos de idade não resistiu aos ferimentos e acabou morrendo ainda no local do acidente.

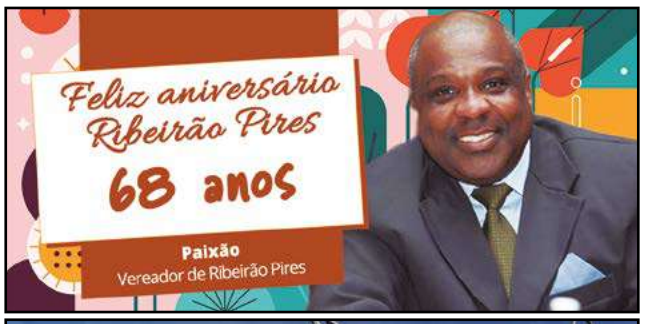

Parabéns
Estância Turística de
Ribeirão Pires
68 anos

Seu Teto 90 Anos

Desde 1912
Conteto®
Serviços Contábeis

Contabilidade e muito mais!
Ligue: **4828-3366** WhatsApp: **94362-0972**
Av. Santo André, 260, Centro Alto

Capivara é resgatada após duas semanas em fosso

Animal foi resgatado e deverá retornar para seu habitat natural. (Foto: Divulgação)

Na manhã da última terça-feira (15), a Equipe de Proteção à Fauna Silvestre e Bem Estar Animal de Ribeirão Pires, resgatou uma capivara, no bairro de Ouro Fino. Segundo o Departamento da Prefeitura Municipal, o animal estava preso há pelo menos duas semanas no fosso de uma empresa que está desativada.

Ainda de acordo com as informações, a equipe recebeu um chamado na segunda-feira (14), mas não conseguiu realizar o resgate. Nesse sentido, eles alimentaram o animal e optaram por retornar no dia seguinte para tentar novamente realizar o resgate. De acordo com o dirigente da Equipe de bem estar animal, Marcus Leap, a capivara quando se sente ameaçada mergulha na água, o que acabou dificultando a primeira tentativa.

No entanto, na segunda tentativa realizada nesta terça, conseguiram salvar a capivara, que estava debilitada devido a falta de alimentação. O animal seguiu para a Divisão de Fauna do Viveiro Municipal, onde recebeu atendimento médico veterinário e os devidos cuidados. Ela permanecerá em observação e recebendo o tratamento necessário até sua recuperação, para então, retornar ao seu habitat.

Para resgates, denúncias ou entregas voluntárias os munícipes podem entrar em contato através dos números: 4824-4197 ou 97211-1112, este último também aceita mensagens via WhatsApp.

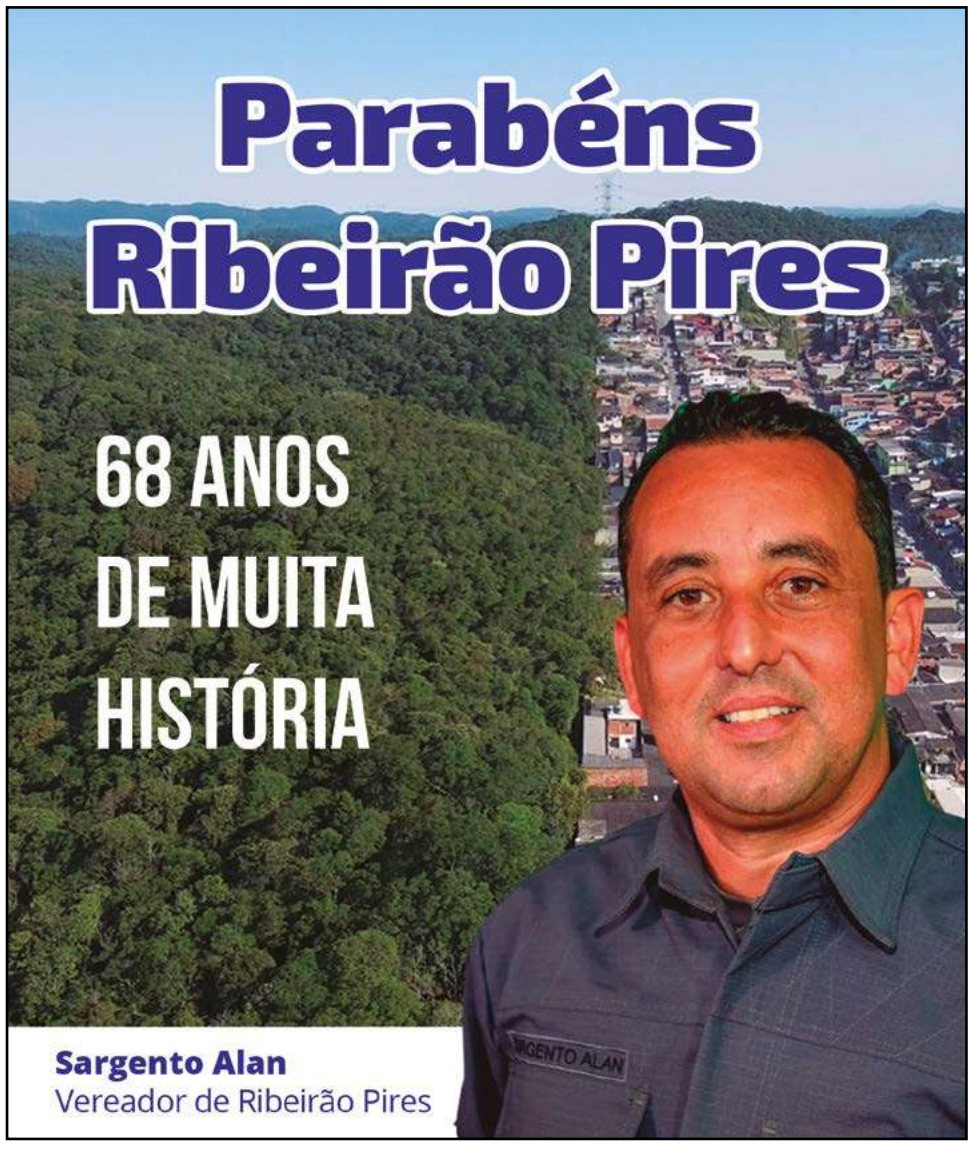

sicredi.com.br

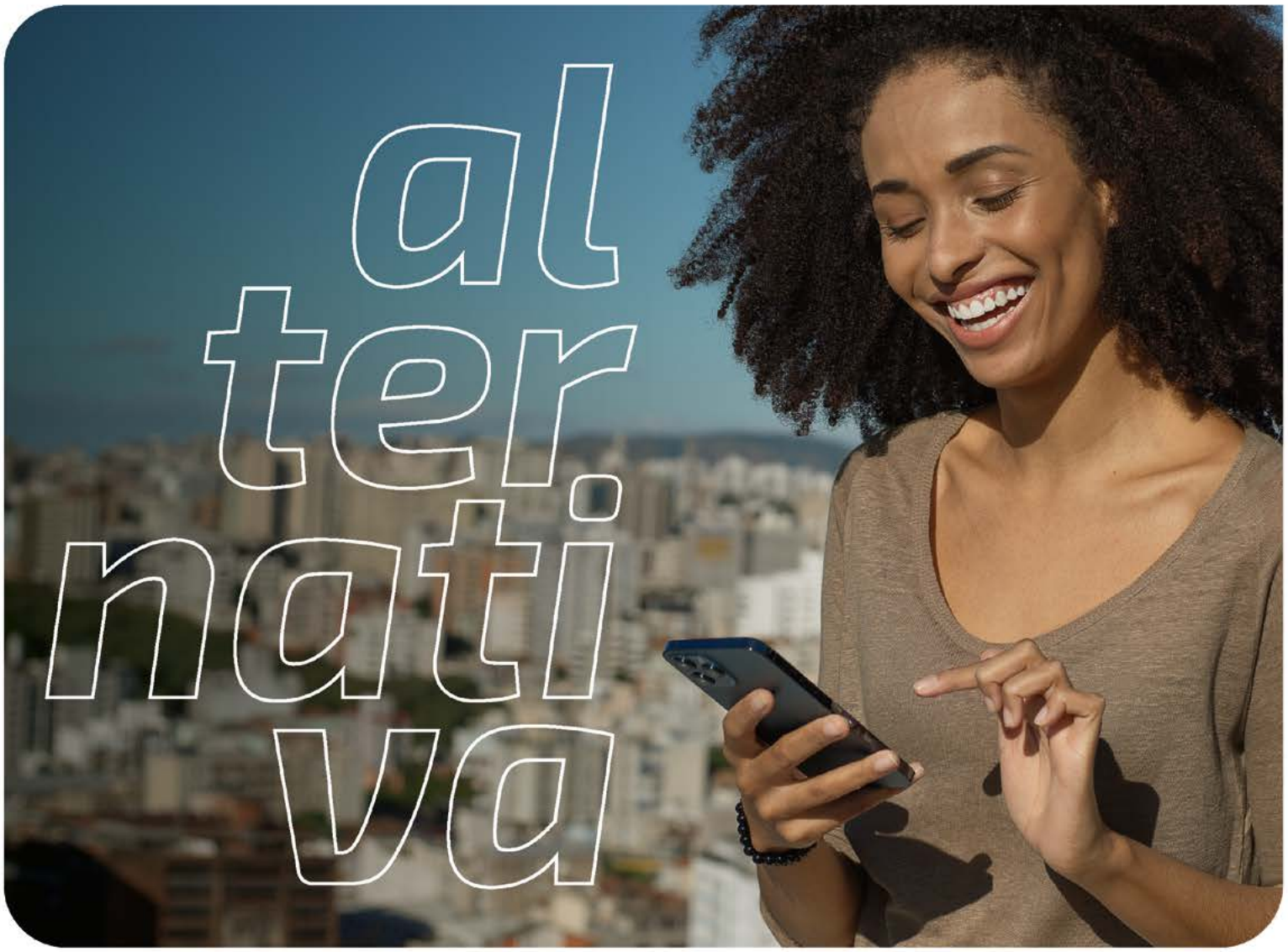

Existe alternativa.

Ao escolher o Sicredi, você une as suas necessidades financeiras com o desenvolvimento da sociedade. Conte com soluções financeiras ideais, taxas justas e atendimento próximo.

Escolha o Sicredi, onde o dinheiro rende um mundo melhor.

Venha nos visitar

Agência Ribeirão Pires
Rua Euclides da Cunha, 110
Tel. (11) 95367-0075

*Para sua maior comodidade, utilize o **QR Code** ao lado para falar com nossa agência no WhatsApp.*

E queremos parabenizar Ribeirão Pires por seus 68 anos. Estamos felizes por fazer parte dessa história, levando soluções de crédito para empresas e pessoas e ajudando a desenvolver a cidade.

Abra sua conta com a gente.

Vila do Doce vira palco de furtos e brigas entre jovens alcoolizados

Brigas na região central vêm ocorrendo desde 2016, mas nada é feito. (Foto: Reprodução)

Inaugurada em janeiro de 2008, a Vila do Doce, localizada na região central da cidade, há mais de 10 anos, vem atraindo diversos moradores da cidade e da região, seja para saborear a gastronomia de alguns dos quiosques do local, ou para fazer o famoso 'happy hour', principalmente às sextas-feiras, e demais dias do final de semana.

O local, no entanto, vem aos poucos sendo abandonado pela administração pública no decorrer dos anos. Atualmente, é possível verificar que 'remendos' mantém o local em pé, mas sem a beleza e animação de 2008, quando foi inaugurada.

Por lá, vários artistas já passaram, no pequeno palco que havia no local, mas que também foi retirado com o tempo. Hoje, é o palco principal que dá o tom artístico à região.

No entanto, a falta de fiscalização e segurança, tem levado o lugar a ser palco, não apenas da gastronomia ou de eventos culturais, mas também de diversas polêmicas e até mesmo crimes.

Durante o dia, quadrilhas espreitam pela região, a procura de vítimas que saíram dos bancos que estão no entorno, para aplicar golpes. A saidinha, como é conhecido o furto de pessoas que saem com dinheiro do banco, acontece com frequência nos dias em que idosos recebem aposentadorias e vão até o Banco do Brasil ou a Caixa Econômica fazer o saque do benefício.

Já a noite, é comum que brigas ocorram com frequência no local. Desde 2016, o DiárioRP vem noticiando sobre brigas e pancadarias que ocorrem no espaço. Enquanto isso, o poder público se mantém inerte e finge que não vê os casos que vem ocorrendo.

Apenas no começo deste mês, um início de confusão na Vila do doce levou a pelo menos outros seis focos de briga por toda a região central da cidade, ao mesmo tempo. A Guarda Civil Municipal, mesmo com baixo efetivo, tentou resolver o problema e dissipou os conflitos, já que o comando da Polícia Militar da cidade, também caminha inerte à realidade local.

Já a Secretaria de Segurança Pública do município, também parece não conseguir agir para criar ações preventivas.

Procurada, a Prefeitura informou que já solicitou à ACIARP (concessionária da Vila do Doce) que aumente a segurança privada no local, e que a Guarda Municipal dispõe de uma base fixa na região central e realiza rondas ostensivas a fim de garantir a segurança na Vila. Por fim, a prefeitura também informou que está buscando firmar convênio com a Polícia Militar para realização da Operação Delegada na região, parceria em que os Políciais Militares trabalham fora da hora de trabalho e recebem um valor por hora trabalhada.

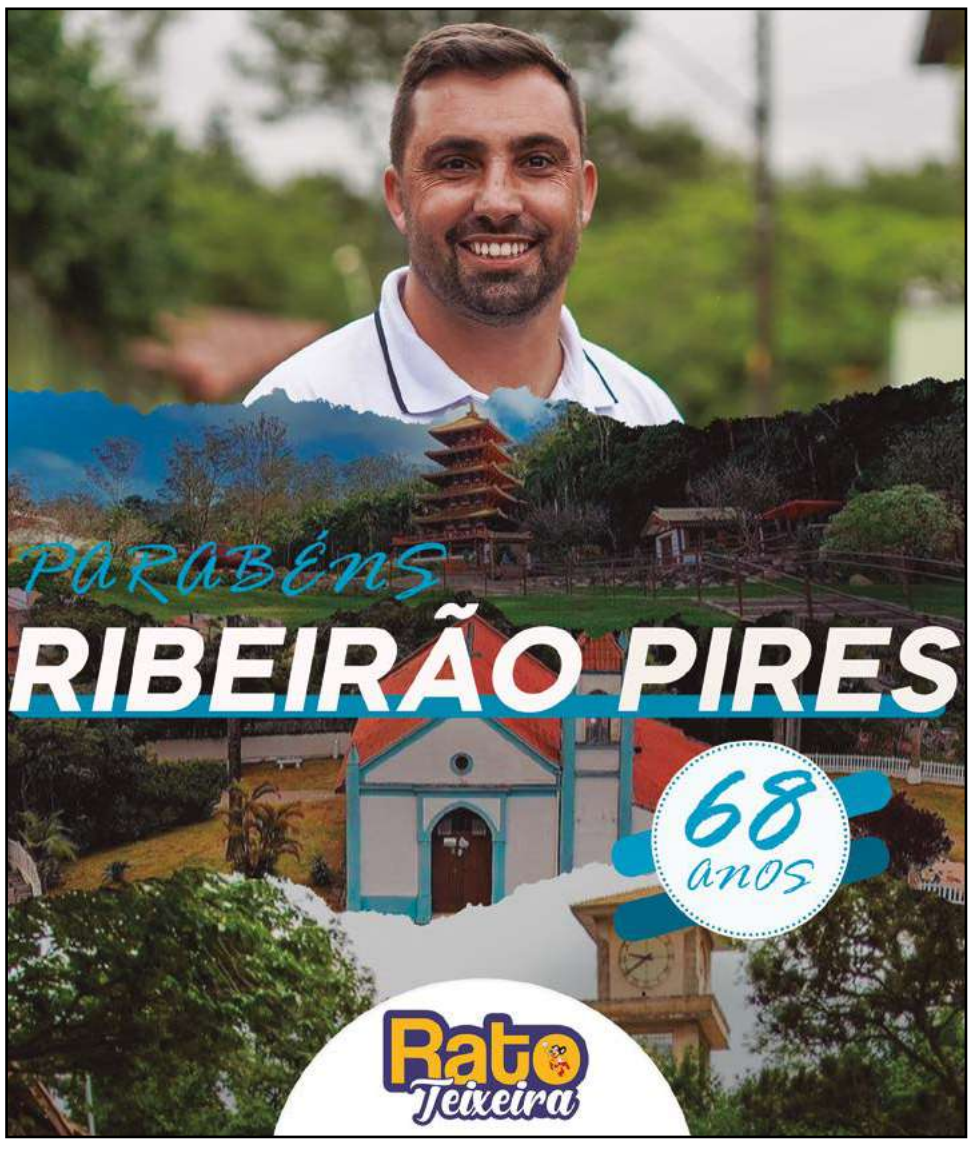

LÍDER MUNDIAL
EM MUNIÇÕES

Parabéns

RIBEIRÃO PIRES

pelo seus 68 anos

A CBC parabeniza a cidade de Ribeirão Pires pelos 68 anos e agradece por fazer parte dessa admirável história.

Líder Mundial em Munições, com 96 anos de história, a CBC possui foco estratégico em Pesquisa & Desenvolvimento e um completo portfólio de produtos voltado à defesa, à segurança, ao esporte e o lazer.

A matriz mundial do Grupo CBC está localizada em Ribeirão Pires desde 1942, antes da emancipação da cidade.

cbc.com.br

@cbc_oficial *Siga a CBC no Instagram*

/cbcoficial *Curta e Compartilhe*

CQB BURGERS

VEM AI O CQB, UMA HAMBURGUERIA ARTESANAL QUE TEM A CARA DE RIBEIRÃO PIRES

CQB é a nova hamburgueria do Canoa Quebrada e fica no posto Shell na entrada da SP 31, km 46. Venha nos visitar e deixe seu like em nossas redes sociais. INSCREVA-SE PELO QR CODE E CONCORRA A PRÊMIOS DE LANÇAMENTO

@CQBBURGERS (11) 91163-3445

R. Alfredo Mendes da Silva, 250 - Centro Alto, Ribeirão Pires | Posto Shell

Canoa Quebrada Restaurante & Pizzaria