DISTRIBUIÇÃO GRATUITA

DIÁRIO DE RIBEIRÃO PIRES

diariorp.com.br · facebook.com/diariorp

11 DE AGOSTO DE 2017 | EDIÇÃO 92 ANO III

POLÍCIA DESMONTA DESMANCHE COM VEÍCULOS ROUBADOS EM RP

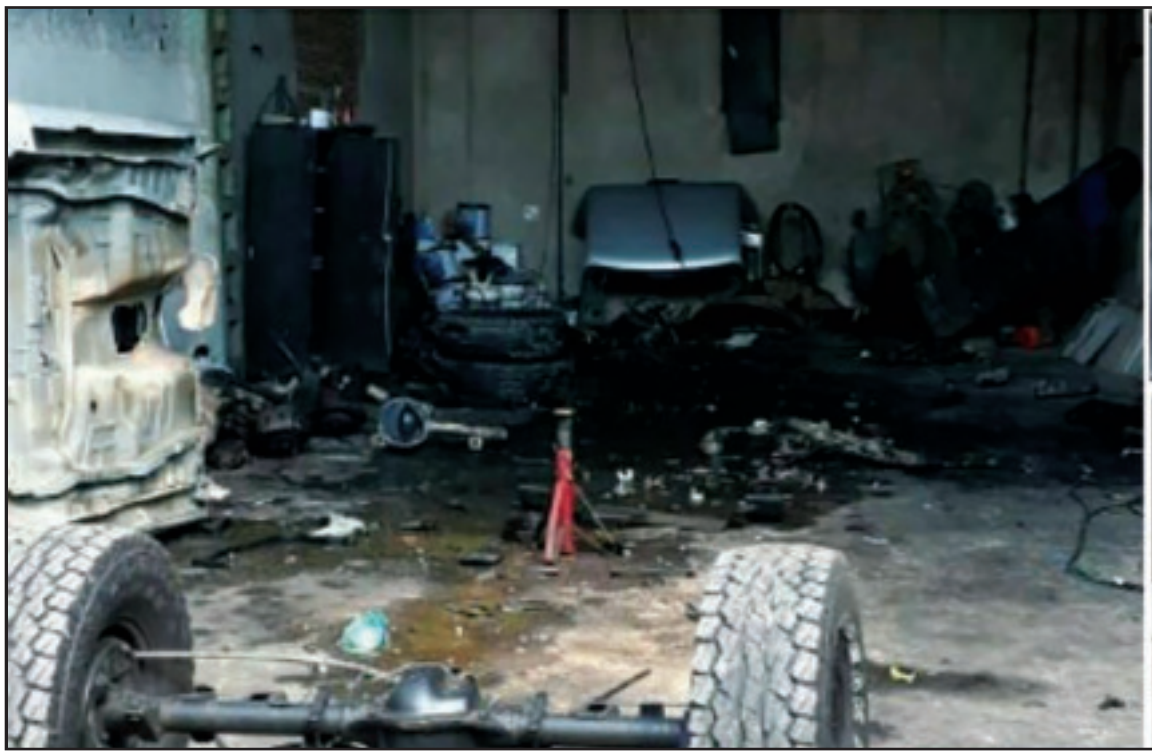

|Página 11

Fundo repassa alimentos doados no Festival

|Página 03

RP retoma parceria com o Instituto Ayrton Senna

|Página 05

Obras de UBS estão abandonadas na 4ª Divisão

|Página 09

AEROCAR | Reparos Automotivos
Funilaria e Pintura

Trabalhamos com todas as seguradoras referenciadas ou não referenciadas. Abra seu sinistro conosco!

aerocar.marcio@ig.com.br www.aerocarfunilariaepintura.com.br

(11) 48285940 / 4824-6296 / 4823-6897 Fax: 4825-2732

Rua Eugênio Roncon, 13 - Ribeirão Pires

Um show de solidariedade

Essa semana terminou a 11ª edição do Festival do Chocolate. Estive presente durante todo o evento e posso dizer que esta foi uma das melhores edições que eu já vi. O molde do evento em sí, não mudou muito. É uma festa gastronômica com atrações de entretenimento e musicais. No entanto alguns pontos me chamaram a atenção este ano.

Um dos pontos que mais me chamou a atenção foi a limpeza. O local estava limpo o tempo todo, e além disso, por uma equipe de garis extremamente simpática e disposta a ajudar. Era algo tão gostoso de se ver. Qualquer dúvida, elas estavam dispostas a tentar ajudar, assim como toda a equipe da prefeitura, que inclusive foi muito receptiva com a imprensa também.

Na edição anterior, era possível ver assessores do antigo prefeito completamente bêbados durante o evento. Uma completa falta de respeito com as famílias que ali estavam, se bem que as atrações eram mais voltadas ao público 'comercial' que ao público familiar em si.

Este ano, a coisa foi completamente familiar. Ao invés de pagar entrada, a prefeitura optou por trocar os ingressos por alimentos, que foram encaminhados para o Fundo Social de Solidariedade, que na última quinta-feira também já iniciou o repasse para as associações e igrejas que trabalham em nosso município.

Como morador de Ribeirão Pires, me sinto completamente orgulhoso em poder ver as pessoas ajudando umas as outras. Era o sentimento que faltava em nossa cidade. Depois de quatro anos literalmente largados, aprendemos a ser negativos, desconfiar o tempo todo, sentir raiva e ter muito ódio da questão pública. No entanto, de coração aberto, sinto que já podemos tirar aquela pulguinha de trás da orelha e começar a pensar mais positivamente. Não vamos desejar o mal, mas vamos torcer pra que tudo dê certo.

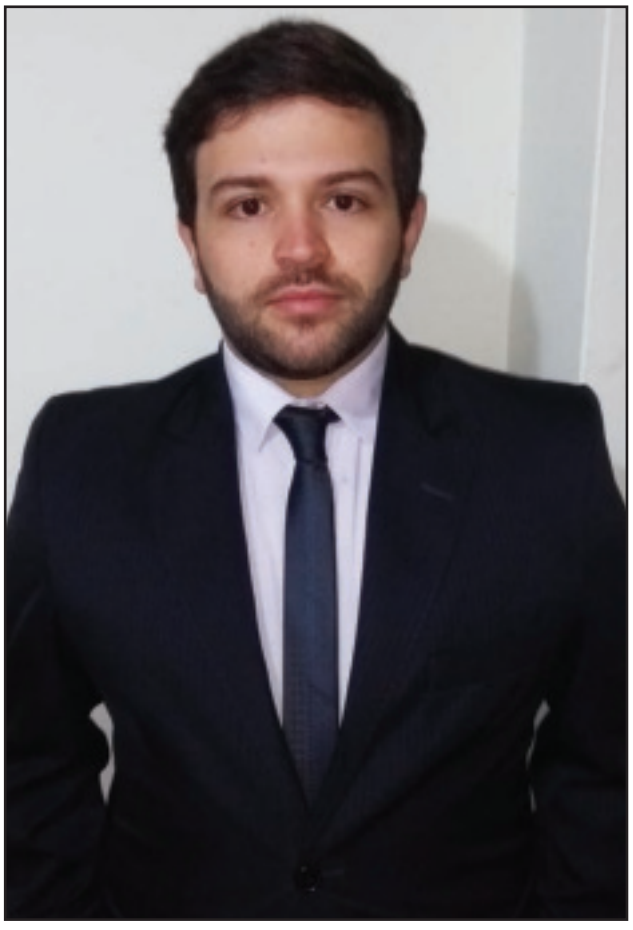

Rafael Ventura é o Diretor de Jornalismo do Diário de Ribeirão Pires

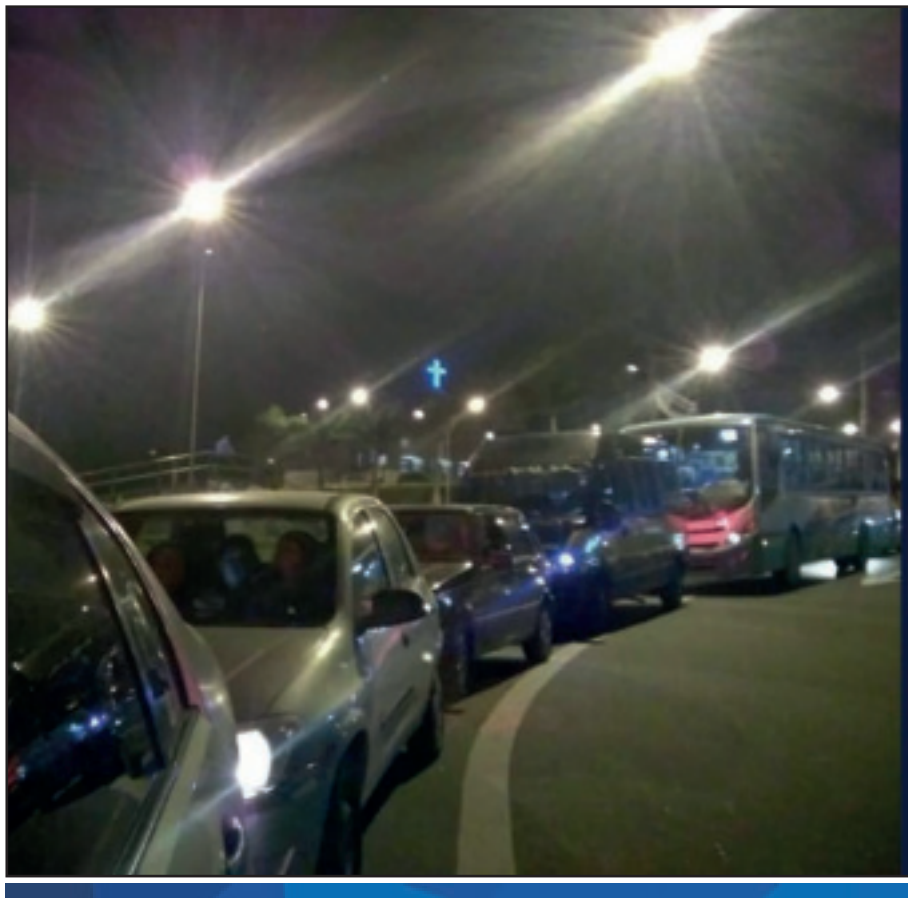

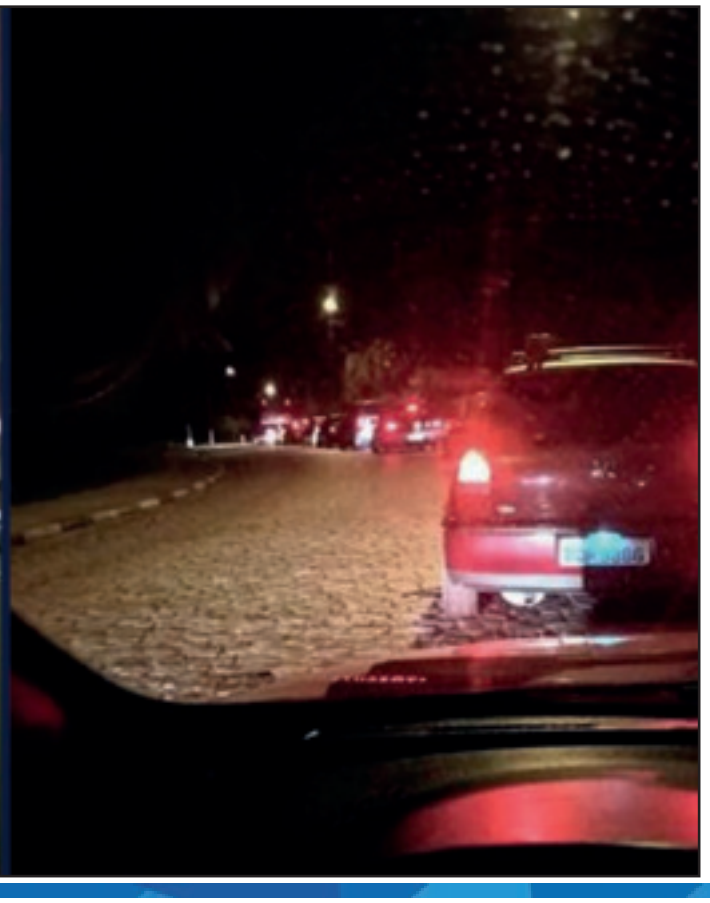

Foto Denúncia

A falta de gestão pública e de planejamento pela Prefeitura está começando a ficar cada vez mais aparente na cidade de Rio Grande da Serra.

No último sábado(5), a Avenida José Bello ficou completamente paralisada por conta de um trânsito enorme. Tentamos entrar em contato com a Prefeitura da cidade, mas até o fechamento desta matéria, não fomos respondidos.

DIÁRIO DE RIBEIRÃO PIRES

O Diário de Ribeirão Pires é um veículo de comunicação eletrônico, com notícias diárias na internet. Esta publicação é um resumo com as principais notícias da semana.
Circula às quartas-feiras em Ribeirão Pires e Rio Grande da Serra.
Tiragem: 10 mil exemplares.
CNPJ: 24.236.255/0001-16
O Diário de Ribeirão Pires não se responsabiliza pela opinião de seus colunistas e anunciantes. Apenas veiculamos seu conteúdo.

EXPEDIENTE

Diretor de Jornalismo: Rafael Ventura (MTB:80983)
rafaelventura@diariorp.com.br
Diretor Audiovisual: Guilherme Duarte
guilhermeduarte@diariorp.com.br
Repórter: Camila Falcão
camilafalcao@diariorp.com.br
Repórter: Diego Alves
diegoalves@diariorp.com.br
Repórter: Mel Ravásio
melravasio@diariorp.com.br
Comercial: Rosi Ventura
rosiventura@diariorp.com.br

Envie comentários, sugestões e denúncias para:
contato@diariorp.com.br

CIRCULAÇÃO AUDITADA
ADJORI·SP
Associação dos Jornais do Interior do Estado de São Paulo

Rua Turquia, 228 - Colônia, Ribeirão Pires CEP 09402-260 | www.diariorp.com.br | (11) 4827-5757 | contato@diariorp.com.br

Fundo Social repassa alimentos recebidos no Festival

O Fundo Social de Solidariedade repassou na última quinta-feira (10), os alimentos recebidos com a troca de ingressos na edição do Festival do Chocolate deste ano.

Ao todo, mais de 30 toneladas de alimentos foram arrecadados com a troca dos ingressos, para as pessoas que desejassem assistir aos shows principais. No entanto, desde o segundo dia do evento, aqueles que chegassem antes das 17h nos sábados e domingos, não precisavam de ingresso para adentrar ao complexo Ayrton Senna, onde aconteceu o evento, o que pode ter diminuído a arrecadação de alimentos em consideração à estimativa do público presente, que foi de cerca de 60 mil pessoas.

Este ano foram investidos cerca de R$ 750 mil, valor bem abaixo do que vinha sendo utilizado nas edições anteriores. A diminuição de verba não significou um Festival de baixa qualidade, pelo contrário, o evento ficou marcado por sua extrema organização, boa aparência e atrações bem diversificadas. Os alimentos foram doados a entidades e igrejas que fazem trabalhos sociais no município.

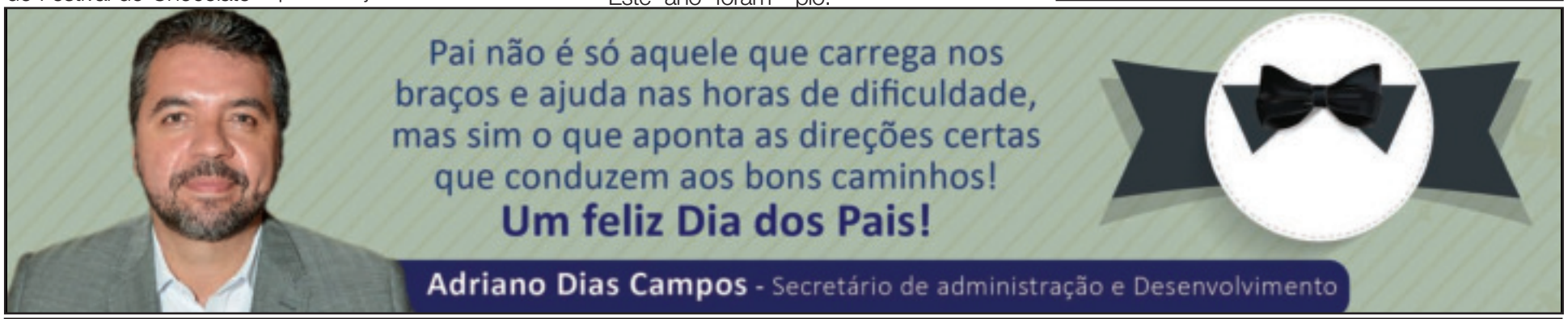

Vereador de RGS busca auxílio a moradores de divisa

No último sábado (05), o presidente da Câmara de Rio Grande da Serra, João Mineiro (PSDB), se reuniu com a vereadora de Santo André, Marilda Brandão (PMB) e o presidente do Partido da Mulher Brasileira (PMB), Crisanto Araujo, para vistoriar algumas residências que ficam na divisa com Paranapiacaba.

Há muito tempo moradores da região reivindicam o asfaltamento das ruas, que contêm diversos buracos e com a chuva tudo se transforma em barro, dificultando o acesso das pessoas. Mineiro foi até o local com a vereadora, que fez um requerimento para a manutenção das vias. A solicitação foi aprovada pela Câmara de Santo André que já realiza a manutenção.

Além do asfaltamento das ruas, outro fato que vem incomodando moradores da região é a questão das casas que ficam na divisa das cidades. Em diversas residências existem cômodos que se encontram em uma cidade, e outras partes outra. Com isso os munícipes não conseguem realizar qualquer atividade em seu imóvel por não saberem a que prefeitura se solicitaria o aval. Questão que ambos vereadores também buscam uma solução com os prefeitos de ambas cidades.

RP firma convênio com o Instituto Ayrton Senna

A Prefeitura de Ribeirão Pires e o Instituto Ayrton Senna celebram novo convênio para a implantação do programa Gestão Política de Alfabetização. O convênio não irá gerar nenhum custo para a cidade.

A parceria tem a proposta de conceder alfabetização integral às redes de ensino públicas, por meio da formação dos profissionais da rede. Esse trabalho é feito em conjunto com a Secretaria de Educação e utiliza referências pedagógicas que seguem os métodos e os currículos de alfabetização adotados nas escolas, aliado à cultura de gestão, que inclui ferramentas de monitoramento e de avaliação da aprendizagem.

A meta deste processo é melhorar a alfabetização de alunos do 1º ao 3º ano do ensino fundamental, com a prioridade para o aluno matriculado no 3º ano com dificuldades no aprendizado da língua portuguesa e de matemática. Logo depois do inicio do projeto, durante o ano, a Secretaria de Educação realizará diversos encontros com os coordenadores para apresentar formações e avaliar o desenvolvimento do programa, além de promover videoconferências mensais realizadas pelo Instituto.

A princípio, o programa irá atender 10 escolas onde os coordenadores e 20 professores do 3º ano participarão de formação já no Instituto Ayrton Senna, além de atender 528 alunos.

Pai: a certeza de um amigo para SEMPRE.

Feliz Dia dos Pais!

KIKO Prefeito

Gabriel Roncon Vice-Prefeito

ARTE AQUARELA GRAPHIC
Vila do Doce
Venha nos conhecer
Mr. Mix
SUBWAY
BERTIOGA
CREPWAY
AÇAÍ da Villa
OBENTO
HAVANA
TATA BATATA
Barraca da Tereza
Feliz Dia dos Pais
A Vila do Doce Deseja um Feliz dia dos Pais!
Faça o dia do seu pai mais doce!
FILIADA À FACESP
ACIARP

GRUPO MAXISEG
SERVIÇOS ESPECIALIZADOS
Pai é aquele que protege com amor, ensina o caminho, compartilha histórias e aconselha com Sabedoria.
Feliz Dia dos Pais
Maxiseg
Segurança Eletrônica
Monitoramento 24 horas Alarmes e Imagens
Rua Nazareno Romaldini, 270 - Bosque Santana - Ribeirão Pires
(11) 4825-9963

ÓTICA ESTÂNCIA
Promoção do Mês dos Pais
Na compra de um óculos de grau (Armação + Lentes), seu desconto é igual sua idade "Em Reais".
Sua Idade, Seu Desconto
25 Anos = R$ 25,00
50 Anos = R$ 50,00
75 Anos = R$ 75,00
Tel 4825-1183
97272-1183
Ótica Estância
@oticaestancia
Rua do comercio,108, Centro, Ribeirão

O vereador recebeu munícipes em seu gabinete. Também fez ofícios solicitando diversos serviços pela cidade, marcou presença na 11ª edição do Festival do Chocolate, que terminou no último domingo (06). Anselmo fez um requerimento no qual questiona sobre a instalação do tomógrafo, sobre a existência de UTI, as especialidade médicas e as ultrassonografias no Hospital e Maternidade São Lucas. No retorno do recesso, esteve presente na Sessão Ordinária e cobrou do Executivo uma atenção especial aos professores.

Solicitou informações quanto a limpeza e o corte de mato no bairro Planalto Bela Vista. Também pediu informações do cronograma de tapa buraco nas ruas Triunfo, Aliados, Belém, Paranapanema, Rosário e Bom Pastor. Estas ruas possuem muitos ônibus circulando, então a solicitação se faz necessário devido as várias reclamação de moradores por causa dos buracos. O vereador fez a solicitação de estudos visando a pintura de faixa de pedestre sobre a ponte da Vila Ema, que faz a ligação entre a Av. capitão Jose Gallo e Av. Humberto de Campos.

Na semana que passou, o vereador atendeu munícipes em seu gabinete para falar de possíveis melhorias na cidade. Também foi solicitado através de um requerimento a manutenção da quadra de areia que existe no Bairro Barro Branco, na qual existem diversas reclamações. Houve a manutenção, na qual foi feita uma limpeza e também recolhidos objetos sem utilização na escola Monteiro Lobato, na Vila Sueli. O vereador apresentou ofícios nos quais solicita a limpeza e capinação em vias públicas da Estância Turística de Ribeirão Pires.

O vereador Archeson Teixeira, o Rato, apresentou na última sessão da Câmara dos Vereadores, 32 requerimentos e indicações, entre eles: solicitou ao Executivo a instalação de novas calhas na Escola Municipal Olivia Marques Petrilli. O vereador da Estância Turística de Ribeirão Pires também atendeu diariamente os munícipes para ouvir novas ideias de projetos, e durante toda esta semana visitou vários bairros da cidade. Esteve também no Jardim Luzitano, em Ouro Fino, onde acompanhou a realização de serviços de manutenção e limpeza.

O vereador Rogério Luiz passou por uma cirurgia de retirada de hérnia no estômago, por isso ficará afastado do cargo por 60 dias, mas o gabinete continua aberto às necessidades da população, que deve conversar com os assessores para atender a todos. O telefone do gabinete é o 4827-1515, já o WhatsApp do gabinete 94342-3502 e-mail gabineterogerioluiz@gmail.com. O vereador falou sobre a cirurgia na Tribuna Livre da última sessão ordinária na Câmara Municipal de Ribeirão Pires, citando que estará ativo nas redes sociais o máximo possível.

Semana passada, Rubão esteve em alguns bairros da Estância Turística de Ribeirão Pires para acompanhar algumas obras que estão em andamento e também para verificar outras que devem ser iniciadas. Locais como a Rua Luiz Bettega, em que esteve acompanhando o início dos trabalhos, com continuação na Vila Guerda, conforme falado pelo secretário de Infraestrutura. Além disso, Rubão Fernandes esteve na Rua Salvador Ripoli, Santa Luzia, e andou pelo Barro Branco buscando solucionar algumas questões no bairro referido.

O vereador Amigão D'Orto esteve centrado na verificação do atendimento de requerimentos feitos por ele em toda a cidade da Estância Turística de Ribeirão Pires. Além disso, o também esteve reunido com alguns munícipes em seu gabinete, no qual a intenção era colher algumas ideias que viessem por parte dos moradores sobre novos projetos, que após ouvi-los, Amigão foi atrás para que as ideias fossem colocadas em prática levando em conta que todas são benéficas para a cidade e para os próprios moradores de Ribeirão Pires.

Durante a semana, o vereador atendeu alguns munícipes em seu gabinete, no qual ouviu novas idéias de projetos a serem feitos em algumas localidades de Ribeirão Pires. Foi em bairros da cidade, entre eles, no Jardim Colônia, onde fiscalizou a atual situação dessa região. Amaury Dias também participou de uma reunião com o prefeito de Ribeirão Pires, Adler Teixeira, o Kiko(PSB). Na última semana, o vereador participou da primeira sessão ordinária e, após o recesso. Foi ao 51º encontro estadual do Partido Verde (PV), o qual Amaury é filiado.

Obras de UBS estão abandonadas na 4ª Divisão

Uma obra que se iniciou há meses vem gerando críticas por moradores de Ribeirão Pires. A obra em questão é da Unidade Básica de Saúde (UBS) que deveria estar sendo construída na região da Quarta Divisão. A unidade começou a ser construída, mas está abandonada há alguns meses.

A construção de uma UBS na região vai trazer grandes benefícios para os moradores da região, pois assim não terão que se locomover para locais mais distantes quando necessitarem ir até uma unidade de saúde.

Em uma foto tirada por um munícipe, é possível ver que a placa com as informações da obra está caída e completamente destruída. Na parte interna da construção, nota-se que os muros começaram a ser levantados, mas por algum motivo não foram levados adiante. Toda a obra está coberta por matagal, mais um sinal de que faz um bom tempo que não é dado continuidade na construção.

O Diário de Ribeirão Pires entrou em contato com a prefeitura de Ribeirão Pires para buscar mais informações sobre a atual situação desta obra. Em resposta, a prefeitura da cidade informou que a obra da Unidade Básica de Saúde da Quarta Divisão foi iniciada em 2016 e, que por falta de prestação de contas da administração passada com o Governo federal, a construção foi completamente paralisada, e consequentemente não houve repasse do restante da verba pelo Ministério da Saúde. Ainda de acordo com a prefeitura, a Secretaria de Obras está trabalhando, dentro das normas legais, para prestar contas e, após regularizar o pagamento federal, dará continuidade na construção da obra.

CÂMARA MUNICIPAL DE RIO GRANDE DA SERRA
ERRATA DA CARTA CONVITE N.º 002/2017.

OBJETO: DESENVOLVIMENTO DE UM PORTAL COM MANUTENÇÃO E ATUALIZAÇÃO DO SITE. ONDE SE LÊ PROCESSO N.º 008.05.2017 – LEIA-SE PROCESSO N.º 008.06.2017.

SÉRGIO FERREIRA DA COSTA
PRESIDENTE DA COPEL

TRIBUNAL DE JUSTIÇA DO ESTADO DE SÃO PAULO - AVENIDA PREFEITO WALDIR PRADO, Nº 150 CENTRO - CEP 09410-005, Fone: (11) 4828-1888 - E-mail: ribpires@tjsp.jus.br Horário de Atendimento ao Público: das 12h30min às 19h00min 2ª VARA - COMARCA DE RIBEIRÃO PIRES-SP **EDITAL DE CITAÇÃO** Processo Físico nº0001497-38.2013.8.26.0506 Classe – Assunto Usucapião - Usucapião Extraordinário Requerente **MARIA HELENA SANTIAGO COSTA** 2ª Vara-EDITAL DE CITAÇÃO – PRAZO DE 30 DIAS, expedido nos autos da Ação de Usucapião PROCESSO Nº0001497-38.2013.8.26.0506 - Ordem nº 308/2013(A) Doutor(a) Sidnei Vieira da Silva, MM. Juiz(a) de Direito da 2ª Vara, do Foro de Ribeirão Pires, da Comarca de Ribeirão Pires, do Estado de São Paulo, na forma da Lei, etc.FAZ SABER a(o) **FRANCISCO RODRIGUES, ANA MARIA ZALECK E SANTINA NANINE RODRIGUES**, réus ausentes, incertos, desconhecidos, eventuais interessados, bem como seus cônjuges e/ou sucessores, que Maria Helena Santiago Costa ajuizou(ram) ação de USUCAPIÃO, visando o imóvel que localiza-se na Avenida Mário Attilio Peducci, em frente ao nº 945, Vila Bonita, Ribeirão Pires/SP. Tal imóvel está identificado no cadastro do Imposto Predial e Territorial Urbano que a Autora paga (e no qual consta como comprimento 15 metros de 20 anos) como sendo o Lote 11 da Quadra A do loteamento denominado "Vila Bonita", Município e Comarca de Ribeirão Pires-SP. Referido imóvel está cadastrado na Prefeitura Municipal de Ribeirão Pires sob nº 413-21-34-0216-00-0000", alegando posse mansa e pacífica no prazo legal. Estando em termos, expeda-se o presente edital para citação dos supramencionados para no prazo de 15 (quinze dias), a fluir após o prazo de 30 dias, contestem o feito, sob pena de presumirem-se aceitos como verdadeiros os fatos articulados pelo autor. Será o presente edital, por extrato, afixado e publicado na forma da lei.Ribeirão Pires, 06 de maio de 2014.Sidnei Vieira da Silva Juiz de Direito.

Na poesia da vida sempre ouço seus passos, sinto suas mãos indicando o caminho e nas suas palavras encontro a essência da confiança.
Muito obrigado meu pai!

FELIZ DIA DOS PAIS

Vereador
Rogério Luiz

Feliz dia dos Pais

Partido Verde
AMAURY DIAS
VEREADOR

Pai,

É um sábio o que conhece a seu próprio filho. Mas um filho é mais sábio ainda, ao amar verdadeiramente seu Pai.
Parabéns a todos os Pais

É o que deseja:

Anselmo Martins

Polícia desmonta desmanche em RP

Por volta das 10h da última quarta-feira (09), uma equipe da 2ª CIA da Polícia Militar de Ribeirão Pires realizava um patrulhamento na Rua Marginal, Vila Yara, região de Ouro Fino, quando os policiais escutaram muitos barulhos vindo de uma chácara que existe naquela região.

Chegando ao local, a equipe encontrou um Ford Ranger prata, que havia sido furtada, sendo desmontado, além de martelos, furadeiras, chaves de diversos tamanhos, alicates, serra elétrica e outras ferramentas que estavam sendo usadas para desmanchar os veículos.

Os policiais pegaram dois indivíduos em flagrante e ao serem questionados, afirmaram que ambos eram mecânicos e que haviam alugado o local para usar como comércio de peças de carro, versão que não convenceu os policiais.

No total, três indivíduos foram presos, sendo que esse terceiro apareceu um pouco depois dos policiais terem prendido os dois primeiros. A possibilidade de que essa mesma quadrilha tenha outros integrantes não está descartada, devido aos carros que estavam sendo desmanchados dentro do imóvel. Mas se essa possibilidade for confirmada, os outros comparsas não estavam presentes no local na hora que ocorreu o flagrante.

Algumas fotos foram tiradas pelos policiais e, através delas, é possível notar que diversos veículos haviam sido desmontados naquele imóvel, incluindo um furgão, que possivelmente foi desmanchado alguns dias antes da equipe descobrir o crime da quadrilha naquela chácara.

O boletim de ocorrência foi registrado na delegacia de Ribeirão Pires. Os indivíduos apreendidos têm 25, 29 e 56 anos de idade, e agora devem ficar a disposição da justiça.

13 de Agosto

ALMOÇO ESPECIAL DO DIA DOS PAIS

Ele merece!

AMANHÃ TEM QUINTA ARRIBA!
RODÍZIO DE COMIDA MEXICANA
só R$ 24,80/pessoa
PREÇO VÁLIDO SOMENTE PARA O DIA 17/08/17 COM APRESENTAÇÃO DESTE VOUCHER - FRP-11/08

TODAS AS TERÇAS
DOUBLE chopp
Peça um Chopp Brahma E GANHE OUTRO NA HORA!
*SOMENTE PARA O CHOPP CLARO

TODA QUARTA
PROMO Pizza
COM DESCONTO DE ATÉ 50%
SOMENTE NA RETIRADA E DELIVERY
CONSULTE OUTRAS PROMOÇÕES NOS DEMAIS DIAS DA SEMANA

TODAS AS SEXTAS
6 il LIVRE

Canoa Quebrada Restaurante & Pizzaria

/canoaquebradabar.com.br Miguel Prisco, 240 - Centro - R. Pires **Delivery** 4827-6745

13/8 - Almoço Especial do Dia dos Pais

Viale Fortuna
Bar & Restaurante

Av. Fortuna, 19 - Centro - R. Pires

MARMITEX A PARTIR DE R$ 12,00
DE SEGUNDA A SÁBADO SOMENTE P/ RETIRA. P/ ENTREGAS, CONSULTE

DE DOMINGO A DOMINGO
Self-Service
c/ Churrasco por Kg

Delivery: 4828-1668 | 4827-5652